ВІТАЄМО В ДАНІЇ

ЩО ТАКЕ ДАНІЯ?

Данія — маленька країна-королівство, населення якої лише 5.8 міліонів людей. Вона знаходиться на відстані 1250 кілометрів від України. Не дивлячись на те, що це найдавніша королівська країна, короля в нас немає — лише Її Величність Королева Маргрете II , яка не несе відповідальність за все в країні. У Данії ми всі моємо рівні права й самі вибираємо, ким ми хочемо бути. Вітаємо!

Данія Danmark

Україна Ukraine

МИ МАЄМО БАГАТО СПІЛЬНОГО

Подорож до Данії могла здаватися дуже довгою, але насправді наша країна знаходиться не далеко від України: ні в кілометрах, ні на духовному рівні. Насправді, в Данії було три українські принцеси, які вийшли заміж за данських королів та принців, а також столиця України така ж давня, як і найбільше місто Данії — Леджре. Було багато данців, які переїхали в Україну за часів вікінгів.

Можливо, вам же знаєме щось із Данії. Конструктор Лего походить з Данії, а також Ганс Крістіан Андерсен, який написав казки «Нове вбрання короля», «Кресало», «Гидке каченя» та «Русалочка».

Казки **Eventyr**

Вікінги **Viking**

ДАНІЯ — МАЛЕНЬКА КРАЇНА

У Данії нема великих гір та лісів. Вся країна плоска, як млинець. Найвища точка Данії розташована на висоті 172 кілометри. А також через те, що тут небагато височин або великих територій, які можна подолати пішки, багато людей їздять на велосипедах.

У Данії ми дуже пишаємося своїми піщаними узбережжями. Це наші пустелі. Навіть якщо ми розуміємо, що країна дуже маленька, наші берегові лінії займають аж 16 місце за довжиною у світі. Де б у Данії ви не були, море завжди буде не більше, ніж в 52 кілометрах від вас, і кожен має право перебувати на пляжі та купатися у воді.

Ми маємо багато маленьких лісів, які влітку світло-зелені і які кожен може відвідати. Також в нас є багато місць, де під час походу можна розвести багаття, дрова для якого можна знайти в глибині лісу.

Велосипеди	**Cykel**
Узбережжя	**Strand**
Ліс	**Skov**
Плавання	**Bade**
Багаття	**Bål**

ДІТИ В ДАНІЇ

У Данії дуже багато дітей, і ми піклуємося один про одного. У нашій країні діти ходять до садочку у віці до 6 років, а потім до школи.

У садочках діти грають і вчаться, як поводити себе з іншими.
У школі вони навчаються читати, рахувати та говорити іншими

мовами. Насправді, у світі є лише 6 міліонів людей, які вміють розмовляти данською.

Данська широковідома у світі як складна мова. Наші літери відрізняються від тих, які використовуєте ви. До того ж ми маємо три екстра-літери æ, ø та å, які звучать смішно. Найскладніше слово в данській мові це «rødgrød med fløde» — червона каша зі сливками. Але до того, як ви навчитеся це вимовляти, ви можете просто насолоджуватися самою кашею.

Діти	**Børn**
Школа	**Skole**
Дитячий садочок	**Børnehave**

ЧОМУ Б НАМ НЕ ПОГРАТИ?

Коли діти вільні від школи, вони або ходять у спортивні гуртки, або виходять га вулицю пограти. У Данії багато дітей, які грають у футбол чи гандбол або катаються на скейтах чи самокатах. Багато дітей також полюбляють грати на комп‘ютері. Ви можете грати, навіть якщо не розумієте данську мову. В якій країни ти б не жив, правила в спорті такі ж сами, а посмішка така ж сама будь-якою мовою.

Ігри	**Leg**
Спорт	**Sport**
Футбол	**Fodbold**
Гандбол	**Håndbold**

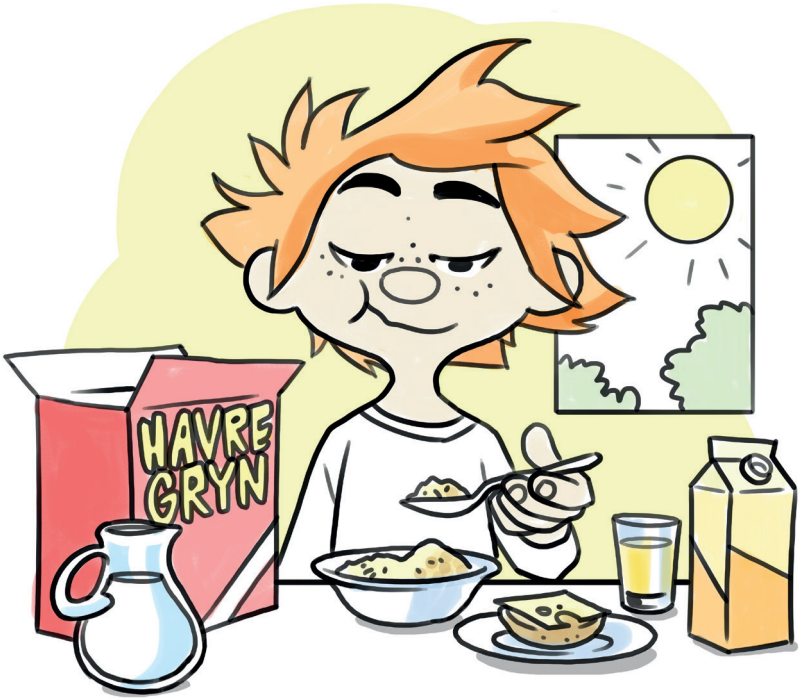
HAVRE
GRYN

ОСЬ ЩО МИ ЇМО В ДАНІЇ

На сніданок ми любимо їсти каші з молоком або бутерброди з сиром. Іноді ми їмо данський сінабон, але в більшості випадків лише на вихідних. На обід ми їмо сендвічі або чорний хліб із зернами з різним м‘ясом чи паштетами, яйцем чи сосисками. Чорних хліб дуже популярний в Данії. На вечерю ми їмо їжу, яку привозять з різних частин світу, особливо пасту та піцу. У Данії є відомі народні страви: ми робимо фрикадельки та біфштекс з вареною картоплею.

Їжа	**Mad**
Сніданок	**Morgenmad**
Обід	**Frokost**
Вечеря	**Aftensmad**
Десерт	**Dessert**

МИ ЧАСТО РОЗМОВЛЯЄМО ПРО ПОГОДУ

У Данії ми часто розмовляємо про погоду через те, як часто вона змінюється. Навесні все розквітає, і навіть якщо холодно, всі дуже чекают на літо. Ось чому ми завжди виходимо на прогулянку, як тільки вийде сонечко. Влітку Данія ніби оживає. Люди зустрічаються один з одним в парках, кафе та на морі. Улітку може бути дуже жарко, але дощить також часто. Восени, коли все жовтіє і листя падає з дерев, погода починає буди дуже вітряною, тому люди зустрічаються за чашечкою кофе та гарно проводять час. Не дивлячись на погоду, є також дуже багато людей, які ходять восени в походи. Узимку в Данії холодно та сиро. Іноді, коли сніжить, можна зліпити сніговика або погратися в сніжки.

Сонячно	**Solen skinner**
Дощить	**Det regner**
Вітряно	**Det blæser**
Сніжно	**Det sner**

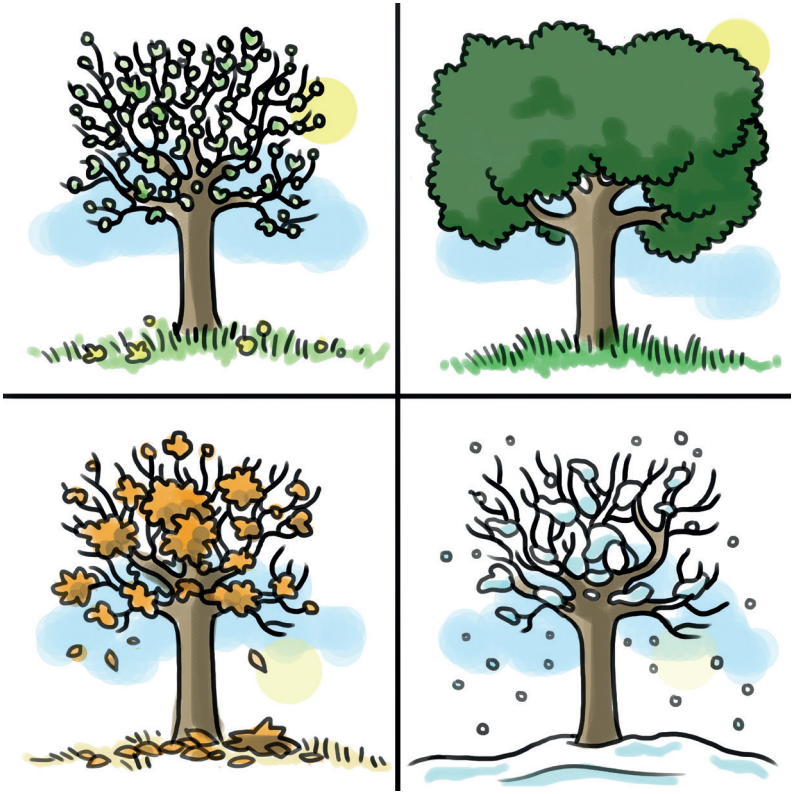

МИ ЛЮБИМО «HYGGE»

«Hygge» — це данське слово, яке ми використовуємо, щоб описати відчуття, коли ми з близькими друзями п‘ємо гарячий шоколад або дивимося разом фільм. Можливо, це слово важко вимовити, але це відчуття відоме всім. Це теплота, яка розповзається по всьому тілу, це відчуття розслабленості та посмішка, яка з’являється на обличчі сама собою. Ми з нетерпіння чекаємо, коли зможемо гарно провести з вами час. Вітаємо!

ДАНСЬКІ СЛОВА, ЯКІ КОРИСНО ЗНАТИ

Коли ти когось зустрічаєш

Привіт	**Hej**
Мене звуть...	**Jeg hedder...**
Як тебе звати?	**Hvad hedder du?**
Скільки тобі років?	**Hvor gammel er du?**
Мені 9 років.	**Jeg er 9 år.**
Я з України.	**Jeg er fra Ukraine.**
Я не розмовляю данською.	**Jeg taler ikke dansk.**
Я розмовляю українською.	**Jeg taler ukrainsk.**

Коли ти хочеш з кимось погратися

Давай пограємо.	**Skal vi lege?**
Мені треба йти додому.	**Jeg skal hjem nu.**

Коли тобі потрібно знайти шлях

Де супермаркет?	**Hvor ligger supermarkedet?**
Як далеко до пляжу?	**Hvor langt er der til stranden?**
Наліво	**Til venstre**
Направо	**Til højre**
Прямо	**Lige ud**

Як тобі відповідати

Так	**Ja**
Ні	**Nej**
Можливо	**Måske**
Я не знаю	**Jeg ved det ikke**
Так, дякую	**Ja tak**
Ні, дякую	**Nej tak**

Навчіться знати час

Друга година	**Klokken er 2**
Пів на другу	**Klokken er halv to**

Інше

Скільки це коштує?	**Hvad koster den?**
Я голодний	**Jeg er sulten**
Я хочу випити	**Jeg er tørstig**
Я хочу в туалет	**Jeg skal på toilettet**
Можете подати мені молоко?	**Må jeg bede om mælken?**

Навчіться лічити до 20:

1/один	**en**
2/два	**to**
3/три	**tre**
4/чотири	**fire**
5/п'ять	**fem**
6/ шість	**seks**
7/сім	**syv**
8/вісім	**otte**
9/дев'ять	**ni**
10/десять	**ti**
11/одинадцять	**elve**
12/дванадцять	**tolv**
13/тринадцять	**tretten**
14/чотирнадцять	**fjorten**
15/п'ятнадцять	**femten**
16/шістнадцять	**seksten**
17/сімнадцять	**sytten**
18/вісімнадцять	**atten**
19/дев'ятнадцять	**nitten**
20/двадцять	**tyve**

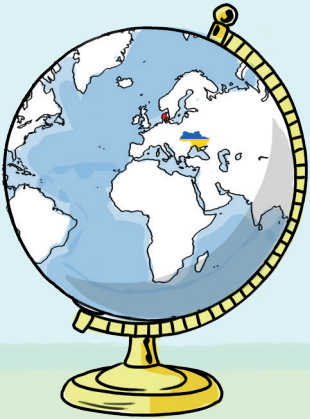

Udgivet af: MediaBrands Danmark | Tryk: MediaPrint / Nofoprint | Stregtegninger: Kristian Funder | Oversættelse: Lisa Bitsch og Ksieniia Khomeriki